ESQUERDES INFOS

JANVIER 2024

MEILLEURS VOEUX

2024

Chères esquerdoises, Chers esquerdois

En ce début d'année 2024, je vous présente, au nom de l'ensemble du Conseil Municipal, mes meilleurs vœux de bonheur, réussite, santé… pour vous, vos familles et les personnes qui vous sont proches. J'ai une pensée toute particulière pour celles et ceux qui nous ont quitté cette année.

∞∞∞∞

Je suis heureux de vous présenter ce nouveau bulletin municipal qui retrace les faits marquants de l'année écoulée. Je remercie particulièrement les élus, le personnel communal, les enseignants, les présidents et membres des associations et tous ceux qui œuvrent pour qu'Esquerdes soit un village dans lequel il fait bon vivre.
Très récemment, nous avons dû faire face à d'importantes inondations. Là encore, je tiens à remercier très vivement toutes celles et tous ceux, qui, de près ou de loin, ont porté secours aux sinistrés.

∞∞∞∞

En 2024, diverses réalisations verront le jour. Je peux déjà citer, parmi d'autres, la construction d'un terrain multisports proche des écoles (début des travaux fin avril), les travaux de réorganisation/agrandissement des sanitaires de l'école primaire Pierre Brossolette pour mise aux normes d'accessibilité (commencés en décembre dernier, ils se termineront en mai), la réhabilitation de l'ancienne salle de musique rue Bérégovoy (les travaux sont en cours)…
D'autres projets sont en cours d'élaboration, et pour lesquels les services de la Préfecture, de la Région et du Département sont ou vont être sollicités afin d'obtenir divers soutiens financiers, parmi lesquels : le remplacement de toutes les menuiseries de l'école maternelle Marcelle Maillot, la remise en état de diverses voiries très dégradées par les inondations, l'entretien de divers bâtiments, etc. …

∞∞∞∞

Afin d'être toujours au fait de l'actualité communale, n'hésitez pas à consulter régulièrement nos publications sur place, mais également sur notre Facebook (Commune d'Esquerdes) sans oublier l'application Ma Mairie en Poche et très prochainement un tout nouveau site internet.
Je vous renouvelle tous mes vœux au seuil de cette nouvelle année et je souhaite avoir le plaisir de vous retrouver lors des manifestations et évènements de notre commune.

Votre Maire,
Olivier OBERT

MAIRIE

du lundi au vendredi
9H00 à 12H00 /
14H00 à 17H00
Samedi de 9h à 11h45

L'AGENCE POSTALE

du lundi au vendredi
de 14H00 à 17H00
et le samedi
de 9H00 à 11H45

1048 RUE BERNARD CHOCHOY

La mairie et l'agence postale seront fermées le samedi matin pendant le mois d'août

@ **facebook:** Commune d'Esquerdes

INFOS PRATIQUES

BIBLIOTHEQUE
RUE ROGER SALENGRO

Lundi 16H00 à 18H00
Mercredi 8H45 à 12H00
13H30 à 17H15
Samedi 9h00 à 12h00

@**Facebook**:bibliothèque municipale (Esquerdes)
bibliotheque.esquerdes@orange.fr

ECOLE BROSSOLETTE / ECOLE MARCELLE MAILLOT
RUE PIERRE BROSSOLETTE

Lundi Mardi Jeudi Vendredi
9H00 à 12H00 / 13H30 à 16H30
Ouverture des portes 10 min avant le début de classe.

GARDERIE PERI-SCOLAIRE
RUE PIERRE BROSSOLETTE DANS LES LOCAUX SCOLAIRES

Lundi Mardi Jeudi Vendredi
7H15 à 8H50 / 16H30 à 18H30

(Inscription et règlement via l'application Eticket)

eTicket 100% MOBILE LE PORTAIL FAMILLE

Numéros utiles

MAIRIE ESQUERDES	**03.21.93.25.16**
CCPL LUMBRES	03.21.12.94.94
BIBLIOTHEQUE MUNICIPALE	**03.21.88.81.31**

SERVICES

SIDEALF LUMBRES	**03.21.39.62.14**
SOUS PREFECTURE STOMER	03.21.11.12.34
GENDARMERIE LUMBRES	**03.21.39.64.17**
CAF	0810.25.62.30
CPAM CALAIS	**3646**
RAM(MAISON SERVICES LUMBRES)	03.21.12.91.99
RESTO DU COEUR LUMBRES	**03.21.39.68.62**

JEUNESSE

ECOLE ELEMENTAIRE	03.21.93.88.56
ECOLE MATERNELLE	**03.21.38.00.65**
COLLEGE A.CAMUS LUMBRES	03.21.39.63.36
COLLEGE NOTRE DAME LUMBRES	**03.21.39.60.85**

SANTÉ

CHRSO HELFAUT	**03.21.88.70.00**
CLINIQUE ST OMER	03.21.38.65.00
CABINET MEDICAL ESQUERDES (MENEBOO-BUYCK-LEFEBVRE)	**03.21.93.82.50**
INFIRMIERES MME CROQUELOIS ANNE/MARIE	03.21.98.80.16
INFIRMIER M RYCKELYNCK ALEXIS	**06.43.02.88.20**
INFIRMIERE MME BROUSSART MARINE	06.67.85.42.59
AMBULANCE DU HAUT PAYS	**03.21.95.33.33**
PHARMACIE RICHET A HALLINES	03.21.95.67.49
DENTISTE MME MORONVALLE	**03.21.93.90.90**
CABINET KINESITHERAPEUTE(HALLINES)	03.21.39.79.87
MME QUEVAT PSYCHOLOGUE	**03.21.39.58.37**
MME KERYNCK ANNIE HYPNOTHERAPEUTE	06.29.15.75.70
M TAKACS PHILIPPE ASTROLOGUE	**07.83.76.19.30**
SEBASTIENB THERAPEUTHE (SOINS ENERGETIQUE-MAGNETISEUR...)	06.62.56.76.77

119
ALLO ENFANCE MALTRAITÉE
Pour les enfants confrontés à une situation de risque et de danger, pour eux-même ou pour un autre enfant qu'ils connaissent.
Pour les adultes confrontés ou préoccupés par une situation d'enfant en danger ou en risque de l'être : famille proche, famille élargie, voisins, communauté éducative...

15
SAMU
LE SERVICE D'AIDE MÉDICAL URGENT
Pour obtenir l'intervention d'une équipe médicale lors d'une situation de détresse vitale, ainsi que pour être redirigé vers un organisme de permanence des soins.

3919
VIOLENCES FEMMES INFO
Pour les femmes victimes de violences conjugales, sexuelles, psychologiques, mariages forcés, mutilations sexuelles, harcèlement...

18
SAPEURS-POMPIERS
Pour signaler une situation de péril ou un accident concernant des biens ou des persones et obtenir leur interventation rapide.

112
NUMÉRO D'APEL D'URGENCE EUROPÉEN
Si vous êtes victime ou témoin d'un accident dans un pays de l'Union Européenne.

17
POLICE SECOURS
Pour signaler une infraction qui nécessite l'intervention immédiate de la police.

114
NUMÉRO D'URGENCE POUR LES PERSONNES SOURDES ET MALENTENDANTES
Si vous êtes victime ou témoin d'une situation d'urgence qui nécessite l'intervention des services de secours.
Numéro accessible par fax et SMS.

COMMERÇANTS/ARTISANS :

AUTO ECOLE DENIS	**03.21.95.37.70**
BOULANGERIE GOURMANDISE	06.72.71.01.04
BOUCHERIE LOZINGUEZ	**03.21.93.53.24**
CAFÉ DE LA MAIRIE	03.21.12.13.06
CAFÉ LA LANTERNE	**06.63.38.93.02**
CONSTRUCTION RÉNOVATION DE L'AA (MACON)	06.86.86.11.56
ETA DAVID PALFART	**06.18.74.83.93**
ESQUERDES ELEC (ÉLECTRICITÉ/ISOLATION)	06.30.53.44.97
FRANCOIS MULTISERVICES	**06.43.02.63.20**
GRESSIER LAURENT TRAVAUX/SERVICES	06.14.25.39.64
JL CORDELEC (ELECTRICIEN)	**06.81.21.12.42**
LA GRANGE AUX FLEURS	03.21.95.64.73
LE GARAGE DE LA VALLÉE	**03.21.12.73.28**
MONNERIE COUVERTURE	06.98.20.29.63
SALON VANESSA COIFFURE	**03.21.95.04.39**
VENTE PRODUITS BODY NATURE (MME DUBUISSON)	06.66.06.95.31
DBS BÂTIMENT (PEINTURE-PLATRERIE...)	**06.35.17.76.00**
EM'SERVICES (MENAGE-COURSES-REPASSAGE...)	07.50.51.88.11
LA MAISON DE CATHERINE (ATELIER DECO DE LA MAISON/ BRODERIE)	**03.21.98.63.39**
HOME SERVICE RENOV (CARRELAGE-PLACO-MACONNERIE)	06.98.82.40.18
LA POPOTTE DE NATH (TRATEUR-PATISSERIE-RECEPTION..)	**06.63.06.71.52**
MENUISERIE BEUN OLIVIER (MENUISERIE-PLATRERIE-ISO CHARPENTE)	07.86.74.86.69
RB TINT CAR (VITRES TEINTEES AUTO ET BATIMENTS)	**06.26.77.02.91**

MARCHÉ:

LE MARCHE A LIEU LE

MERCREDI DE 14H00 À 18H00

SUR **LE PARKING RUE LÉON BLUM**

(FACE À LA BOUCHERIE)

RECYCLAGE ET TRAITEMENT DES DECHETS:

DÉPOSEZ DANS LE BAC JAUNE TOUS LES EMBALLAGES EN PLASTIQUE ET MÉTAL

Emballages et flacons en plastique

Barquettes et emballages alimentaires, pots de yaourt, sacherie

Emballages en métal

LES BONS GESTES DE TRI

BIEN LES **VIDER**

INUTILE DE LES **LAVER**

DÉPOSER DANS LE BAC **SÉPARÉS** LES UNS DES AUTRES ET SANS SAC

PAPIER CARTON EN APPORT VOLONTAIRE

Emballages papier, carton, journaux, magazines dans les points d'apport volontaire

*TOUS LES EMBALLAGES SE **TRIENT***
*TOUS LES PAPIERS SE **RECYCLENT***

Vous allez être fiers de vous !

Retrouvez toutes les règles de tri de votre commune

Guide du tri — Disponible sur Google Play — Disponible sur l'App Store

Contacts :
Communauté de Communes du Pays de Lumbres
03 21 12 94 92
tri@ccplumbres.fr

PAYS DE LUMBRES — COMMUNAUTÉ DE COMMUNES | CITEO

LES COLLECTEURS PAPIERS POUR NOTRE COMMUNE SONT SITUÉS :

- **PARKING DE LA SALLE DES FÊTES**
- **RUE DE WAVRANS PRÈS DU CIMETIÈRE**
-
- **RUE MONTAUBAN/RESIDENCE DES ÉGLANTINES À COTÉ DU CONTENEUR À VERRE**
- **PARKING FACE À LA MAIRIE**
- **RÉSIDENCE LES CHARMILLES**

LES COLLECTEURS DE VERRE POUR NOTRE COMMUNE SONT SITUÉS :

- **PARKING DE LA SALLE DES FÊTES**
- **RUE DE WAVRANS PRÈS DU CIMETIÈRE**
-
- **RUE MONTAUBAN/RESIDENCE DES ÉGLANTINES À COTÉ DU CONTENEUR À VERRE**
- **PARKING FACE À LA MAIRIE**

Lumbres - Longuenesse - Arques
-Tatinghem - Aire sur la lys

Horaires Déchetteries
Du lundi au Vendredi
9h - 11h45 et 14h - 17h30
Samedi 9h - 17h30 Dimanche
Fermé

PAYS DE LUMBRES — COMMUNAUTÉ DE COMMUNES

Calendrier 2024 des collectes de déchets ménagers
Commune de Esquerdes

Bac couvercle noir –ordures ménagères
Bac couvercle jaune –tri sélectif des déchets recyclables

RAPPEL: **Veuillez à sortir vos bacs la veille au soir du jour de collecte. Tous les déchets déposés en dehors des bacs ne seront pas collectés.**
La collecte est assurée les jours fériés. À l'exception du Noël et Nouvel An seront collectés les Samedis précédants.

Pour toutes demandes concernant la collecte, contactez-nous au **03.21.12.94.92**

Pour toute demande de bacs ou remplacement de couvercle, rendez-vous sur le site Communauté De Communes, cc-pays-de-lumbres, **Les déchets/Besoin matériel**

Félicitations aux jeunes mariés et pacsés de l'année 2023

LE 03/02/2023
M ALLIOTTE KEVIN & MME BAUDUIN STEPHANIE

LE 25/02/2023
M MULET XAVIER & MME GAY NOELLE

LE 17/03/2023
M RUCKEBUSCH SIMON & MME TOP CHLOE

LE 07/04/2023
M BARRE OLIVIER & MME MARTIN FANNY

LE 06/05/2023
M GAY PHILIPPE & MME DUMINIL BRIGITTE

LE 20/05/2023
M SIMPERE JULIEN & MME ANDRIEU PERRINE

LE 10/06/2023
M HUGON CHARLES & MME LECOCQ PAULINE

LE 24/06/2023
M DELOBEL CYRILLE & MME MONFOURNY JUSTINE

LE 21/07/2023
M LEPINGLE ROBERTO & MME PILLIER MARIE

LE 12/08/2023
M GEORGE MARTIN & MME LHEUREUX CELINE

LE 09/09/2023
M FERLIN ARNAUD & MME LECLERCQ NADINE

LE 07/10/2023
M VISTE ARNAUD & MME KLESZEWSKI CHRISTINE

LE 22/12/2023
M DELENGAIGNE GUILLAUME & MME O'SULLIVAN AOIFE

LE 02/12/2023 NOCE D'OR DE M & MME MULLER FRANCIS & MARTINE

Bienvenue aux nouveaux arrivants

- Mme SANTER Marie
- M DECOOPMAN Philippe
- M & Mme PETIT Christophe et leurs enfants
- M FAMCHON & Mme LOZINGUEZ Léa
- M LESENNE Roland & Mme TERNOIS Nathalie

et leurs filles

- M DUCAMP Julien & Mme DELOBEL Océane
- M & Mme CARLIER Daniel
- M & Mme RICHEZ André
- M WALRAEVE Kevin & Mme CAMPAGNE Adeline et leur fils
- Mme BILLIET Apolline & son enfant
- M ROLAND Aymeric & Mme BILLIET Anne et leur fille

Chers nouveaux Esquerdois, Esquerdoises BIENVENU(E)S

A votre arrivée dans la commune, il vous est **recommandé de vous faire connaitre en mairie** afin de mettre à jour le fichier population ainsi que vous inscrire sur les listes électorales etc...
Certaines informations sont issues de ce fichier, notamment la distribution des cadeaux de noël , les colis aux aînés, ...

Il est rappelé que dans le cadre de la protection des données personnelles **la commune est garante du respect de la réglementation.**
Vous disposez d'un droit de regard sur l'utilisation de vos données et que ces dernières sont sécurisées et ne peuvent être utilisées autres que dans les cas ci-dessus sans votre consentement.

NAISSANCES 2023

11/01/2023 LEBAS CHARLIE	M LEBAS FLORENT & MME VINIACOURT JULIE
18/01/2023 DEFRANCQ CHLOE	M DEFRANCQ DIMITRI & MME COLLIEZ LAURIANE
20/01/2023 RAULT INAEL	M RAULT LOIC & MME LOBSTEIN ELODIE
31/01/2023 DUHAMEL MIA	M DUHAMEL JULIEN & MME ALLOUCERY MARIA
14/03/2023 AUVRE TAVERNIER O'CONNOR	M AUVRE JOHN & MME TAVERNIER CINDY
12/05/2023 WATELLE-CODRON ROMY	M WATELLE CODRON JEAN-FRANCOIS & MME THERY ANAIS
29/05/2023 FRANCOIS EMMY	M FRANCOIS NICOLAS & MME GOUILLART LORLINE
04/08/2023 VASSEUR-GREBERT GIULYA	M GREBERT QUENTIN & MME VASSEUR ELODIE
10/08/2023 BROCHART VICTORIA	M BROCHART REMY & MME DUPRIEZ MAEVA
10/08/2023 BROCHART GABRIEL	M BROCHART REMY & MME DUPRIEZ MAEVA
15/08/2023 BRISBART ALBA	M BRISBART JULIEN & MME TACCOEN EMILIE
17/08/2023 DARRAS LOZINGUEZ NAEH	M LOZINGUEZ TEDDY & MME DARRAS TIFFANY
24/08/2023 FONTAINE DERENTY ROSE	M DERENTY MATTHIEU & MME FONTAINE LUCIE
27/08/2023 BEDAGUE LYLA	M BEDAGUE BRYAN & MME PICAVET ROMANE
31/08/2023 DUCAMP LINA	M DUCAMP JULIEN & MME DELOBEL OCEANE
17/09/2023 CAMPAGNE WALRAEVE HUGO	M WALRAEVE KEVIN & MME CAMPAGNE ELODIE

FELICITATIONS AUX HEUREUX PARENTS ....

26/01/2023 DULOS BERNARD _ 70 ans
27/01/2023 MACHURA LUCIE VEUVE BERCELA _ 90 ans
04/03/2023 JACOB BRUNO _ 66 ans
21/03/2023 PALFART PIERRE _ 97 ans
21/03/2023 CAROULLE CLAUDINE _ 85 ans
23/03/2023 DELATTRE JULIETTE VEUVE LEMAITRE _ 95 ans
04/04/2023 WINTREBERT MARIE MADELEINE VEUVE DECANTER _ 92 ans
07/04/2023 BLANCHARD JAMES _ 73 ans
10/04/2023 SAINT-MAXENT JACQUES _ 89 ans
12/04/2023 DUCATEZ MARIE-LINE EPOUSE CIESIELSKI _ 67 ans
20/04/2023 FASQUELLE GILBERTE VEUVE ALLOY _ 88 ans
02/05/2023 CREPIN MARIE VEUVE BAILLEUL _ 82 ans
09/07/2023 MAILLARD PHILIPPE _ 55 ans
03/10/2023 MAGNIER FRANCINE VEUVE BULTEL _ 88 ans
04/10/2023 CAMBIER MARIE THERESE VEUVE FOURNIER _ 95 ans
19 /11/2023 ROUTIER MICHEL _ 96 ans
20/11/2023 MASCLIN JEAN NOEL _ 72 ans

14/09/2023 CHIQUET GUILBERT _ 84 ans (Ancien maire du village)

Une pensée pour nos défunts

Calendrier des fêtes 2024

Jeudi 11 janvier 2024	Vœux & galette des rois de la gymnastique volontaire (salle des fêtes)
Samedi 10 février 2024	Soirée année 80 avec repas par l'asso Esquerdes Kid's (salle des fêtes)
Samedi 23 mars 2024	Stage ouvert des arts martiaux par l'asso de karaté (Salle des fêtes)
Vendredi 29 mars 2024	Concert Esquerdes Live par l'association Until The Rock (salle annexe)
Lundi 1er avril 2024	Chasse aux œufs de pâques de l'asso Esquerdes Loisirs (bois de Confosse)
Samedi 06 avril 2024	Repas dansant organisé par l'asso de gymnastique volontaire (salle annexe) Exposition modélisme naval par l'asso "La Timonerie"
Dimanche 07 avril 2024	Brocante par l'asso de gymnastique volontaire (parking de la salle des fêtes)
Samedi 13 Avril 2024	Parcours du cœur par la gymnastique volontaire (place J. Jaurès)
Dimanche 28 avril 2024	12h30 Repas des ainés (salle des fêtes)
Mercredi 01 mai 2024	Tournoi de foot jeunes_ plateau débutants de l'ASE(stade municipal)
Mercredi 08 mai 2024	11H30 Cérémonie/dépôt de gerbes (place J. Jaurès) Commémoration de l'armistice 1939-1945
Dimanche 19 mai 2024	Brocante par l'asso Esquerdes Kid's (rue Brossolette)
Vendredi 31 mai 2024	Fêtes des voisins (par quartiers)
Mardi 18 juin 2024	11h30 Cérémonie/dépôt de gerbes aux monument "appel du général de Gaulle" (place jean Jaurès)
Vendredi 21 juin 2024	Fête de la musique par l'asso Until the Rock (salle annexe)
Samedi 22 juin 2024	Fête des écoles organisée par l'asso Esquerdes Kid's et les institutrices
Jeudi 27 juin 2024	Assemblée générale et goûter de clôture de la Gymnastique volontaire
Juillet 2024	Départ de nos ados en colonie de Vacances
Lundi 08 juillet 2024	Ouverture du centre de loisirs (école Brossolette)

Samedi 13 juillet 2024	Pique-Nique géant & feu d'artifices (stade de foot)
Dimanche 14 juillet 2024	Fête Nationale _ 11h30 Dépôt de gerbes au monument (place Jean Jaurès) Repas des anciens combattants (salle des fêtes)
Samedi 27 juillet 2024	Fête de clôture du centre de loisirs (salle des fêtes)
Samedi 24 août 2024	Brocante organisée par Esquerdes Loisirs (rue du pont neuf et rue de l'église) Ouverture de la Ducasse
Dimanche 25 août 2024	Ducasse _ Concert de ducasse par l'harmonie AA Esquerdes
Lundi 26 août 2024	Réception de ducasse (mairie) _ Feu D'artifices (rue du pont neuf)
Mardi 27 août 2024	Distribution de Tickets de manèges aux enfants du village (école primaire)
Lundi 02 septembre 2024	Rentrée des classes
Jeudi 05 septembre 2024	Reprise des cours de Gymnastique volontaire (salle des fêtes)
Lundi 09 septembre 2024	Reprise du Qi Jong (salle de karaté à la Carbonnerie)
Mardi 10 septembre 2024	Reprise du karaté (salle de karaté à la Carbonnerie)
Samedi 26 octobre 2024	Brocante fréquence métal par Until The Rock (salle des fêtes)
Samedi 02 novembre 2024	Brocante aux jouets par Esquerdes Loisirs (salle des fêtes)
Dimanche 03 novembre 2024	Loto par Esquerdes loisirs (salle des fêtes)
Lundi 11 novembre 2024	11h30 dépôt de gerbes au monument _ armistice 1918 (place Jean Jaurès)
Samedi 23 novembre 2024	Messe de la Ste Cécile & Concert de l'Harmonie AA Esquerdes (église et salle des fêtes)
Samedi 30 novembre 2024	Loto de L'ASE football (salle des fêtes)
Dimanche 08 décembre 2024	Marché de noël par l'asso d'aide à la parentalité (salle des fêtes)
Vendredi 13 décembre 2024	Arbre de noël du personnel communal (Mairie)
Samedi 14 décembre 2024	Festival fréquence Métal par l'asso Until The Rock (salle des fêtes)
Samedi 21 décembre 2024	Arbre de noël des ainés (salle des fêtes)
Dimanche 22 Décembre 2024	Arbre de noël des enfants (salle des fêtes)
Mardi 24 décembre 2024	Ballade du père Noël par l'asso Esquerdes Loisirs (dans les rues du village)

DES MODIFICATIONS POUR CE CALENDRIER PEUVENT ÊTRE APPORTÉES AU COURS DE L'ANNÉE.

Le budget 2023 a été voté le 13/04/2023 par le conseil municipal.
Il peut être consulté sur simple demande au secrétariat général de la mairie aux heures d'ouverture du bureau.

1. La section de fonctionnement

Le budget de fonctionnement permet à la commune d'assurer le quotidien. Elle regroupe l'ensemble des dépenses et des recettes nécessaires au fonctionnement courant et récurrent des services communaux.

Pour notre commune :

Les recettes de fonctionnement correspondent aux sommes encaissées au titre des prestations fournies à la population, aux impôts locaux, aux dotations versées par l'Etat, à diverses subventions.

Les dépenses de fonctionnement sont constituées par les salaires du personnel municipal, l'entretien et la consommation des bâtiments communaux, les achats de matières premières et de fournitures, les prestations de services effectuées, les subventions versées aux associations et les intérêts d'emprunts à payer.

Au final, l'écart entre le volume total des recettes de fonctionnement et celui des dépenses de fonctionnement constitue l'autofinancement, c'est-à-dire la capacité à la commune à financer elle-même ses projets d'investissement sans recourir nécessairement à un nouvel emprunt.

Pour 2023, cet autofinancement est estimé à 580 493 €

DEPENSES	Montant en euros	RECETTES	Montant en euros
Charges à caractère général	539 700,00	Atténuation de charges	6 000,00
Charges de personnel	602 700,00	Produits des services	92 949,26
Atténuation de produits	10 000,00	Impôts et taxes	528 783,00
Dépenses imprévues	6 700,00	Dotations et participations	479 753,00
Subventions et autres charges	107 800,00	Autres produits de gestion courante	88 000,00
Frais financiers	8 900,00	Produits financiers	0,00
Charges exceptionnelles	2 500,00	Produits exceptionnels	500,00
Dotations & Provisions	8 500,00		
TOTAL DES DEPENSES REELLES	**1 286 800,00**	**TOTAL DES RECETTES REELLES**	**1 195 985,26**
Opérations d'ordre entre sections	5 100,00	Excédent antérieur reporté	644 207,74
Virement à la section d'investissement	580 493,00	Opérations d'ordre entre sections	32 200,00
TOTAL GENERAL	**1 872 393,00**	**TOTAL GENERAL**	**1 872 393,00**

La fiscalité

Les taux des impôts locaux pour 2023

Concernant les ménages

Taxe foncière sur le bâti : 44,86 %

Taxe foncière sur le non bâti : 53,13 %

Taxe d'habitation (sur les résidences secondaires) : 16,32 %

Le produit attendu de la fiscalité locale s'élève à 425 120,26 €

Les dotations et participations de l'Etat

Les dotations attendues de l'Etat s'élèveront à 420 099 € soit une baisse environ de 4,68 % par rapport à l'année 2022.

2. La section d'investissement

La section d'investissement prépare l'avenir.

Contrairement à la section de fonctionnement qui implique des notions de récurrence et de quotidienneté, la section d'investissement est liée aux projets de la commune à moyen ou à long terme. Elle concerne les actions, dépenses ou recettes, à caractère exceptionnel.

Le budget d'investissement de la commune regroupe :

En dépenses : toutes les dépenses faisant varier durablement la valeur ou la consistance du patrimoine de la collectivité. Il s'agit notamment des acquisitions de mobilier, de matériel informatique, de véhicules, de biens immobiliers, d'études et de travaux soit sur des structures existantes soit sur des structures en cours de création.

En recettes : les recettes perçues en lien avec les permis de construire délivrés dans la commune (taxe d'aménagement) et les subventions d'investissement perçues en lien avec les projets d'investissement retenus.

Vue d'ensemble des dépenses et recettes de la section d'investissement

DEPENSES	Montant en euros	RECETTES	Montant en euros
Solde d'investissement reporté	0,00	Excédent reporté	34 741,74
Dépenses imprévues	36 000,00		
Dotations Fds divers	500,00		
Remboursement d'emprunt et de cautions	40 615,00	Dotations et Fonds divers	113 209,26
Immobilisations corporelles	333 754,00	Subventions	2 674,00
Immobilisations en cours	178 000,00	Autres Encaissement cautions	9 000,00
TOTAL DES DEPENSES REELLES	**588 869,00**	**TOTAL DES RECETTES REELLES**	**159 625,00**
Opérations d'ordre Opérations patrimoniales	32 200,00 30 000,00	Opérations d'ordre Opérations patrimoniales	4 100,00 30 000,00
TOTAL DES DEPENSES	**651 069,00**	Virement de la section de fonctionnement	580 493,00
Restes à réaliser	**123 149,00**		
TOTAL	**774 218,00**	**TOTAL**	**774 218,00**

Les principaux projets de l'année 2023 sont les suivants :
Réhabilitation et agrandissement des sanitaires à l'école élémentaire : 178 000 €
Terrain multisports : 140 556 €
Gros travaux de voirie du centre bourg : 182 598,00 €
Cellule de refroidissement – cantine scolaire : 2 700 €

Les principaux ratios par habitant (1615 hbts)
Dépenses réelles de fonctionnement/population : 796,78 €/hab.
Produit des impositions directes/population : 263,23 €/hab.
Recettes réelles de fonctionnement/populations : 740,55 €/hab.

Les données synthétiques du budget – récapitulatif

Recettes et dépenses BUDGET PRINCIPAL de la commune

	DEPENSES	RECETTES
Fonctionnement	1 872 393,00	1 872 393,00
Investissement	774 218,00	774 218,00
TOTAL	**2 646 611,00**	**2 646 611,00**

c) Etat de la dette

Au 1er janvier 2023, la dette en capital est de 197 208,42 € soit environ 122,11 €/habitant sur la base de 1 615 habitants.

Bilan 2023 !

- Réfection des voiries suite aux travaux d'assainissement dans le centre du village
- Installation de nouveaux jeux pour les enfants au parc rue de la Necque
- Réfection de l'ancienne salle de musique
- Réparation de la chaudière à l'école primaire
- Nouvelle signalisation (rue de la Necque/Charmilles/Lonval...)
- Acquisition d'une cellule froide à la cantine municipale
- Entretien des bâtiments et des différents espaces de la commune,...

Projets en cours 2023/2024 !

- Réfection, agrandissement et mise aux normes des sanitaires de l'école élémentaire Brossolette (dossier administratif finalisé) début des travaux rentrée de janvier 2024

- Création d'un city stade pour nos jeunes Esquerdois/Esquerdoises (dossier administratif finalisé) début des travaux printemps 2024

Projets 2024 !

- Réfection des menuiseries à l'école maternelle Marcelle Maillot
- Réfection routière suite aux inondations
- Remplacement de la chambre froide à la salle des fêtes "poudrerie"
- Achat d'un congélateur à la cantine municipale

Nouvelle signalisation suite à des modifications routières dans le village

Panneau Stop à la sortie du quartier des Charmilles

Panneau Stop à la sortie de la rue du Lonval vers Léon Blum

Sens Interdit sauf riverains pour la rue St honoré

Ligne jaune et interdit de stationner rue Bernard Chochoy devant le café de la mairie

Travaux de réfection de voirie ruelle Michaux

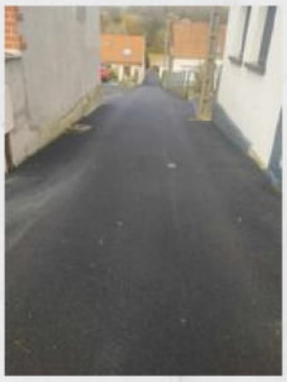

Remise en peinture des classes élémentaires

Travaux de réfection de voirie dans le centre bourg

Remise en peinture des extérieurs des écoles

CEREMONIE DES

13.01.2023

VOEUX DU MAIRE

Vous étiez nombreux à cette première cérémonie des vœux du maire, une toute autre organisation mais un même but : La rencontre, le partage et la convivialité

APE ESQUERDES KIDS

SOIREE ANNEE 80

10.02.2023

Première soirée sur le thème des années 80 organisée par APE Esquerdes Kids fut un franc succès. Merci à tous les participants. Les bénéfices permettent à l'association d'organiser la kermesse et d'apporter une aide aux écoles d'Esquerdes.

A noter dans vos agendas, la soirée années 80 sera au programme le 10 février 2024.

La fête du livre

La commune a accueilli la fête du livre organisée par graine de lecteurs sur différents sites du village, (la bibliothèque , l'école élémentaire et la maison du papier). Les enfants ont pu profiter d'animations et rencontrer les auteurs des livres étudiés en classe. La journée s'est clôturer par la remise des prix du concours.
Une journée bien appréciée de tous et qui sera renouvelée en 2024 également sur la commune.

LE 02 AVRIL 2023
Concert de printemps de l'harmonie AA Esquerdes

LE PARCOURS DU COEUR

Comme chaque année, un grand nombre de marcheurs s'est rassemblé pour le parcours du cœur organisé par l'association de gymnastique

LE 10 AVRIL 2023

Chasse aux œufs de pâques

Merci à Esquerdes Loisirs

LE 18 AVRIL 2023

Animation Loto des enfants

Après midi récréative pour les enfants du village, au programme Loto, jeux, goûter offert par la municipalité

REPAS DES AINES 30.04.2023

La municipalité s'est associée à l'école élémentaire pour profiter de l'événement du passage des 4 jours de Dunkerque dans la commune. Petits et grands ont acclamé les coureurs et partagé un moment de fête

LES 4 JOURS DE DUNKERQUE

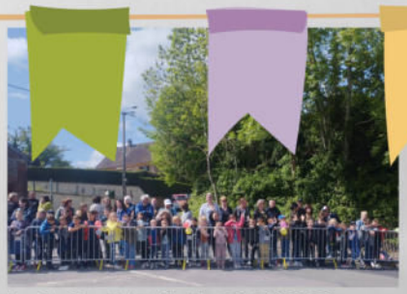

LE 16 MAI 2023

SALON DES ASSOCIATIONS D'ESQUERDES

SAMEDI 17/06/2023 AVAIT LIEU LE PREMIER SALON DES ASSOCIATIONS D'ESQUERDES CHAQUE BUREAU A PU PRESENTER SON ACTIVITE ET QUELQUES DEMONSTRATIONS ONT EU LIEU DURANT TOUTE LA JOURNEE MERCI A TOUS DE VOTRE PARTICIPATION

La fête des voisins (par quartier)

Cérémonie de l'appel du 18 juin

La fête de la musique

LES ELEVES DE DEUX CLASSES DE L'ECOLE ONT RECU LEUR PERMIS VELOS APRES PLUSIEURS SEANCES D' APPRENTISSAGE

PROJET SCOLAIRE

REMISE DU CHEQUE PAR L'ASSOCIATION ESQUERDES KID'S

ZUMBA

LES ECOLES

FETES DES ECOLES ET REMISE DES PRIX

[redacted]

Le 13 juillet 2023, nous étions nombreux à nous réunir pour l'un des rendez-vous les plus appréciés dans la commune le Pique Nique géant au stade de football.
Feu d'artifices, restauration, Attractions gonflables pour petits et grands

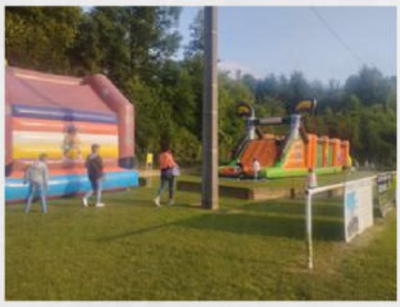

Cérémonie du 14 juillet suivie du verre de l'amitié ainsi que la remise de médailles de la jeunesse et des sports à 3 membres de l'ASE, B.Descamps , JP.Magnier, P.Avet. Félicitation à eux pour leur engagement associatif auprès des jeunes.

Centre de loisirs 2023

Sortie Caserne des pompiers

Accrobranche

Centre équestre

Mini golf

Attractions gonflables

Parc de jeux

Patinoire

Infos recrutement

Pour L'année 2024, le centre de loisirs aura lieu du 08 juillet au 02 août aux écoles. La fête du centre est programmée le 27 juillet 2024.
Tu es dynamique, créatif ! Tu aimes travailler en équipe et tu as plein de compétences à partager ! Rejoins-Nous !
Profil recherché : Non diplômé, BAFA stagiaire, BAFA complet, CAP petite enfance. Les dossiers de candidature sont à retirer en mairie et à déposer avant le 29/02/2024

JUILLET 2023

COLONIE

Depuis plusieurs années, la commune d'Esquerdes propose aux adolescents esquerdois âgés entre 15 et 16 ans de partir en colonie de vacances 15 jours.

Cette année, les ados sont partis du 8 juillet au 21 Juillet 2023 à MONTGENEVRE

Cette colonie offre des vacances et des souvenirs inoubliables pour nos jeunes. Celle-ci est financée par : une participation de 225 € par famille, le reste est à la charge de la mairie et la CAF. Ce budget comprend le transport (bus et/ou train), l'hébergement all inclusive et les nombreuses activités.

Cette année, nos ados ont pu profiter des activités telles que le VTT dans un cadre magnifique, le laser Game extérieur, l'accrobranche, le parapente, le kayak et rafting...

AOUT 2023

C'est la DUCASSE

Attractions foraines, Maquillage des enfants offert par la commune, lâcher de ballons, concert de l' Harmonie AA Esquerdes, brocante organisée par Esquerdes loisirs, réception des maisons fleuries

Esquerdes: Corinne Dehondt nommée à la direction générale des services

Corinne Dehondt remplace Jocelyne Mesmacre à la tête des services de la commune d'Esquerdes.

Corinne Dehondt devient directrice des services de la commune. - VDN

Depuis le premier septembre, notre commune compte une nouvelle secrétaire de mairie : Mme DEHONDT CORINNE

L'ensemble du conseil municipal lui souhaite la bienvenue

Gilbert Chiquet, ancien maire d'Esquerdes, est décédé

Gilbert Chiquet, ancien maire d'Esquerdes et président de la Communauté de communes du Pays de Lumbres (CCPL) est décédé jeudi 14 septembre

Gilbert Chiquet, ancien maire d'Esquerdes, est décédé jeudi 14 septembre. - Commune d'Esquerdes

Des personnalités à réagir au décès de cette figure de l'Audomarois, **Jean-Claude Leroy**, président du Département du Pas-de-Calais, aura été un des premiers à faire part de son **émotion**.

Gilbert Chiquet, instituteur de formation, sera **maire d'Esquerdes de 1995 à 2014**. En 2001, Gilbert Chiquet succède à Jean-Claude Leroy, à la présidence de la CCPL depuis 1997 (année de sa création). Christian Leroy deviendra président en 2014.

Conseiller général du canton de Lumbres, le Lumbrois Jean-Claude Leroy a livré avoir : « *perdu d'abord un ami… Gilbert était un homme courtois, un élu engagé et extrêmement respecté, il était surtout très respectueux des autres et très à l'écoute. C'était un maire et un président d'intercommunalité courageux, rassembleur et visionnaire également. Sans aucun doute, il aura marqué le territoire et l'histoire de l'Audomarois* ».

Le 27/10/2023, Mr SAGNIER Francis a été mis à l'honneur en tant que maire honoraire en présence du conseil municipal, du sous préfet du Pas de Calais, du président de la CCPL et de sa famille

Francis Sagnier, maire honoraire d'Esquerdes après 37 années au service de sa commune

« Un brave homme, toujours dans un esprit positif », c'est ainsi que les élus ont honoré Francis Sagnier, devenu maire honoraire vendredi soir. Il a reçu la médaille d'honneur, régionale, départementale et communale échelon or pour 37 années au service de la commune.

SALON du Bien Être ESQUERDES

OCTOBRE 2023

LE SALON DU BIEN ETRE A PRIS SES MARQUES DANS NOTRE COMMUNE, VOUS AVEZ ETE NOMBREUX A PARTICIPER N'HESITEZ PAS À FAIRE APPEL A NOS PRATRICIENS SUR LA COMMUNE D'ESQUERDES

LE 22 OCTOBRE 2023
1ERE MARCHE ROSE AU PROFIT DES RUBANS DU PAYS DE LUMBRES À ESQUERDES

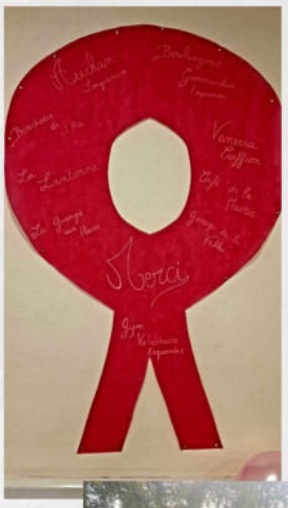

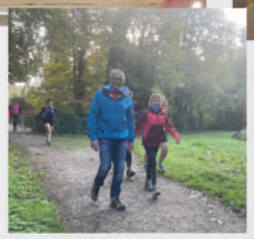

NOVEMBRE 2023

LA BROCANTE AUX JOUETS ET LE LOTO ORGANISÉS PAR L'ASSOCIATION ESQUERDES LOISIRS ONT ATTIRÉ UN GRAND NOMBRE DE PERSONNES DURANT TOUT LE WEEK END À LA SALLE DES FÊTES.

INONDATION ESQUERDES

NOVEMBRE 2023

Comme dans de nombreuses communes du Pas de Calais, notre village a été touché par les inondations. Monsieur le Maire tiens à remercier ses élus, les employés municipaux et les nombreux bénévoles qui ont été à ses côtés sur le terrain durant cette période difficile.
Cet événement a permis de souligner le grand élan de solidarité dont ont fait preuve les Esquerdois.
Encore un grand MERCI !

Suite aux inondations, la commémoration du 11 novembre n'a pas pu avoir lieu mais la section locale des anciens combattants a tenu à rendre hommage avec son dépôt de gerbe au monument.

Fête de la Ste Cécile

Ce dimanche 26 Novembre 2023, Les musiciens de l'Harmonie AA d'Esquerdes ont célébré la fête de la Ste Cécile en donnant un petit concert dans leurs locaux, suivi d'un verre de l'amitié ainsi que la remise de 3 médailles de musiciens.

ARBRES DE NOEL LYSAAFOOT/ASE ET DU KARATE

MARCHE DE NOEL DE L'APE ESQUERDES KIDS

L'arbre de noël du personnel communal

Le vendredi 08 décembre 2023, le conseil municipal s'est rassemblé avec le personnel communal et leur famille afin de partager un moment convivial et les remercier pour le travail effectué tout au long de l'année.

SAMEDI 16 DÉCEMBRE 2023

NOËL DES AINÉS

Week end festif à la salle des fêtes, où le samedi ont été accueillis nos ainés pour une après midi dansante, une petite restauration lors de la distribution des colis … et le dimanche matin les enfants de la commune accompagnés de leur famille ont pu apprécier le spectacle de magie ainsi que la visite du père noël et la distribution des cadeaux de noël …

DIMANCHE 17 DECEMBRE 2023

ARBRE DE NOËL DES ENFANTS DE LA COMMUNE !

LE 24/12/2023

Balade du père - noël !

Merci à l'association Esquerdes Loisirs

Coté Associations ...

FOOTBALL ESQUERDES SAISON 2023-24

TRÈS JEUNE ARBITRE ROLAND GABIN

D'ABORD UNE PENSÉE POUR LES SINISTRÉS DES INONDATIONS. NOUS LEUR ADRESSONS TOUT NOTRE SOUTIEN DANS CES MOMENTS TRÈS DIFFICILES. NOUS SOMMES DE TOUT COEUR AVEC EUX. COURAGE!

A.S.E 2023 24: L'ÉQUIPE SÉNIORS JOUE EN D4. NOUS AVONS 29 PETITS JOUEURS DE 6 À 9ANS. LY-SAAFOOT NOUS PERMET D'AVOIR DES JOUEURS EN U11, U13, U15 ET U18. ROLAND GABIN A PASSÉ AVEC SUCCÈS SES EXAMENS D'ARBITRE, L'A.S.E EST FIERE DE LE COMPTER DANS SES RANGS.

JE TIENS À REMERCIER TOUS LES DIRIGEANTS DU CLUB EN COMMENÇANT PAR NOTRE DIRIGEANTE MICHÈLE BAUDART. LES RESPONSABLES SÉNIORS: PHILIPPE AVET, ALEXIS SANNIER, LENAÏC VANDENBOSSCHE, GAUTIER CHARLES. LES RESPONSABLES JEUNES: JEAN-PAUL MANIEZ, JULIEN VÉTU, ANTHONY MEQUINION, THIBAUT BERQUEZ, CYRILLE BOURRÉ, BENOÎT MARILLON, YVES WALLART, CHLOÉ BÉCART, PAUL BÉCART , MICKAËL DEU, **QUE SERAIT LE CLUB SANS EUX?**

NOUS NOUS JOIGNONS TOUS POUR VOUS SOUHAITER
TRÈS BONNE ET TRÈS HEUREUSE ANNÈE 2024

N'OUBLIEZ PAS DE RÉSERVER LE 1 MAI 2024 POUR NOTRE SUPER PLATEAU

BERNARD DESCAMPS PRÉSIDENT A.S.ESQUERDES PORT: 06 66 88 27 06

Coté Associations ...

Pour rester en forme je me bouge

ASSOCIATION DE GYMNASTIQUE
VOLONTAIRE ESQUERDES

Il faut entretenir sa santé en pratiquant une activité physique.

Les bienfaits de la gym d'entretien

Elle convient à tous les âges. En plus de soigner votre cœur, elle permet de prendre so de vos muscles, tendons et articulations. En la pratiquant, vous améliorez votre endurance cardio-vasculaire et votre condition physique générale.

Venez nous rejoindre tous les **jeudis à 14 h 30** dans la salle des fêtes de la Poudrerie pour une séance de gymnastique d'entretien (enchainements, abdo cardios, training ...)

Reprise pour la saison 2023/2024 le jeudi 7 septembre 2023.

Tarif : Adhésion 36 € pour l'année

2 cours d'essais sont offerts aux futurs (es) nouveaux adhérents.(es)

Parcours du cœur, marche de la ducasse, marche octobre rose et sorties collectives organisées en cours d'année.

A bientôt

Pour tout renseignement complémentaire :
Marcelline Rimetz : 06-11-94-23-55 ou Mireille Dicque : 06-20-90-15-65

IPNS

Nouveau dans la commune

Association la Timonerie

C'est une association de modélisme nautique basée dans les anciens locaux de l'APRT sur le parking de la salle des fêtes.

POUR LA RENTRÉE, ET SI VOUS PLANTIEZ LOCAL ?

Parc naturel régional des Caps et Marais d'Opale

Le Parc naturel régional des Caps et Marais d'Opale, dont fait partie la commune d'Esquerdes, relaie chaque année l'opération Plantons le décor. Organisée au niveau régional, cette campagne permet aux particuliers et professionnels de commander des arbres, des arbustes et des arbres fruitiers d'essences locales et des graines potagères de légumes de variétés de chez nous !

Pourquoi planter local ?

Parce que ce sont les espèces les plus adaptées à nos sols et à notre climat ! Bouleau véruqueux, charme ou merisier chez les grands arbres ; argousiers, noisetiers ou prunellier chez les arbustes des haies. Le territoire des Caps et Marais d'Opale compte une grande diversité d'essences locales qui se sont installées ici depuis longtemps. **Elles sont adaptées au territoire ce qui leur donne de meilleures chances de reprise.**

Parce que les arbres locaux nourrissent la biodiversité ! De nombreuses espèces **vivent aux dépends des arbres et des arbustes** : oiseaux et petits mammifères y trouvent refuge, nourriture et lieu de reproduction. Ce n'est pas toujours le cas pour les arbres d'origine exotique. Les champignons (indispensables à la vie des sols) sont aussi adaptés aux arbres locaux.

Parce que les arbres locaux entretiennent nos paysages ! Les arbres des jardins et forêts et les arbustes de nos haies composent en grande partie le paysage qui nous entoure. Ils participent largement à sa beauté. Planter local, **c'est aussi entretenir un paysage typique**, propre à notre territoire.

PLANTONS LE DÉCOR
Espaces naturels régionaux

Comment profiter de Plantons le décor ?

L'opération Plantons le Décor est une **commande groupée d'arbres et d'arbustes** qui permet de profiter de tarifs avantageux sur les variétés locales d'arbres et d'arbustes.

Dès septembre, un nouveau catalogue de commande est disponible :
- soit en version papier dans les maisons du Parc et dans les mairies,
- soit sur internet (sur www.parc-opale.fr ou directement sur www.plantonsledecor.fr).

Dès lors, vous pouvez passer commande :
- soit directement sur le site internet de Plantons le décor
- soit en envoyant un chèque (comme précisé dans le catalogue)

Les commandes seront à retirer dans les différents points de retrait (vous pourrez choisir entre plusieurs lieux) à une date déterminée. Toutes les informations figureront dans le catalogue.

L'opération régionale Plantons le décor est organisée et mise en place par Espaces naturels régionaux.

espaces naturels régionaux — Hauts-de-France

JE VEUX EN SAVOIR PLUS !

- Grâce à votre conseiller municipal désigné « Délégué du Parc » : Olivier DEMOL (olivier.demol62380@gmail.com)
- En direct : Maisons du Parc, Le Wast ou St-Martin-lez-Tatinghem (au dessus de la Maison du Marais)
- Par téléphone : 03 21 87 90 90
- Par mail : info@parc-opale.fr
- Sur internet : www.parc-opale.fr
- Sur facebook : page officielle ParcOpale

Adresse : 7, ZAL des Rahauts –62 380 LUMBRES
Tél : 03.21.39.62.14 Mail : sidealf@orange.fr. site web : www.sidealf.fr

Horaires d'ouverture au public : du lundi au vendredi : 9h00-12h00

Les principaux investissements en 2023 ont été les suivants :

Assainissement Collectif :

▪ La mise en séparatif des réseaux d'assainissement à Lumbres sur les places Jean Jaurès et Jules Leriche, ainsi que rue Albert Thomas
▪ Chemisage de canalisation sous la voie SNCF Rue Pontier
▪ Mise en place de télésurveillance sur deux postes de refoulement à Elnes
▪ démarrage d'un schéma directeur pour les communes de Lumbres, Setques, Elnes et Wavrans/Aa

Eau Potable :

▪ Renouvellement des canalisations à Lumbres sur les places Jean Jaurès et Jules Leriche, ainsi que rue Albert Thomas
▪ Remplacement de la canalisation Rue de Thérouanne à Pihem (700 ml)
▪ Remplacement des branchements et mise en limite du domaine public des compteurs rue de la poterie et Impasse des prés à Saint Martin d'Hardinghem
▪ Déplacement de canalisation Rue des Tilleuls à Seninghem
▪ Interconnexion entre le secteur d'Alquines et de la Hem Sud à Escoeuilles
▪ Remise à niveau des compteurs de sectorisation sur l'ancien syndicat du Bléquin
▪ Rénovation du Réservoir de Fromentel à Alquines
▪ Diagnostic et passage caméra dans les forages de Pihem et Dohem
▪ Renouvellement de la pompe du forage de Pihem
▪ Nettoyage annuel de l'ensemble des réservoirs sur le territoire du SIDEALF
▪ Remplacement d'environ 1000 compteurs sur diverses communes du SIDEALF.

Cette liste non exhaustive représente les différents chantiers que le SIDEALF a mis en œuvre au cours de l'année 2023 afin d'améliorer et de rendre plus efficace son réseau de distribution.

Rappel : Par sécurité, il est souhaitable de contrôler régulièrement votre compteur (une fois par mois) afin de limiter le risque de fuite sur une durée importante, en effet le SIDEALF ne procède qu'à une seule relève par an.
En cas de fuite après compteur, prenez contact sans délai avec le syndicat.
D'autre part, merci de procéder à l'entretien régulier de votre puisard pour l'accès des agents à votre compteur pour l'entretien annuel.

L'Assainissement Non Collectif :

Le SIDEALF a procédé au cours de l'année 2023 au contrôle des habitations neuves et mises en vente (diagnostic assainissement).
RAPPEL : Le SIDEALF vous rappelle les différents de moyens de paiement mis à votre disposition pour le règlement de vos factures:

-Paiement en ligne directement sur notre site internet. -Virement bancaire
-Prélèvement mensuel ou à échéance -Chèques
-Paiement par carte bancaire sur place -Paiement en numéraire

Pour faciliter vos paiements, n'hésitez pas à opter pour le prélèvement automatique mensuel !

Désormais, vous pouvez effectuer toutes vos démarches et avoir toutes les informations nécessaires sur le fonctionnement du SIDEALF par le biais de notre site internet **: www.sidealf.fr**
Le service administratif est à votre disposition pour toute demande de renseignements.
Un service d'astreinte technique peut être joint tous les jours 24h/24h **en cas d'urgence uniquement** au 06.88.06.63.45.

Au nom des membres du Comité Syndical, du Personnel du SIDEALF et en mon nom personnel, je vous présente mes meilleurs vœux de bonheur, santé et réussite pour l'année 2024.

Bertrand PRUVOST
Président du SIDEALF

NOVEMBRE 2023, DES INONDATIONS EXCEPTIONNELLES DANS LA VALLEE DE L'AA

Début novembre 2023, les vallées de l'Aa et de ses affluents subissent un enchainement de crues, avec des niveaux très exceptionnels par deux fois entre le 6 et le 14 novembre sur l'Aa. A l'aval, le marais audomarois est monté de 1 m, et certains secteurs sont encore sous l'eau. Les dégâts sont énormes et toujours en cours d'évaluation. On parle aujourd'hui de 2600 habitations inondées sur la vallée de l'Aa et le marais audomarois.

Toutes nos pensées de solidarité vont à ces personnes et entreprises touchées.

Mais que s'est-il passé ? Des trombes d'eau se déversent en continue sur le bassin versant depuis mi-octobre. A Bourthes, aux sources de l'Aa, 500 mm sont tombés du 15 octobre au 9 novembre. 200 mm sont tombés en une semaine avant le 9 novembre. Or, à cet endroit, la moyenne annuelle des précipitations est de 1050 mm. Et c'est ce qui s'est passé partout sur le territoire : 5 à 6 mois de pluie reçue en moins d'un mois, avec des concentrations encore plus fortes début novembre.

Beaucoup beaucoup d'eau donc. Mais depuis 20 ans, de nombreux aménagements ont été créés pour limiter les dommages des crues. **Comment ont-ils fonctionné ?**

Les 10 champs d'inondation contrôlée et le système d'endiguement de Blendecques sont conçus pour gérer une crue équivalente à celle de 2002. Ces deux types d'aménagement ont fonctionné normalement jusqu'à être dépassé par une crue supérieure à celle de 2002. Ils ont atteint leur limite. Il en est de même pour les petits bassins sur Bourthes et Wicquinghem, et tous les petits bassins sur nos communes, leur limite de capacité a été très largement dépassée.

Nous notons toutefois que tous les aménagements sont intacts. Il n'y a pas eu de rupture d'ouvrage.

En plus des ouvrages structurants, 26 km de haies et fascines ont été implantés sur le territoire avec la profession agricole. Ils sont efficaces pour les pluies modérées et, en retenant les limons, limitent l'envasement des ouvrages et des rivières.

Enfin, 65 personnes volontaires bénéficient de dispositifs de protection pour leur habitation (batardeaux, clapets anti-retour). Ces dispositifs ont parfois été insuffisants.

En complément des indispensables efforts de régulation des eaux en amont, nous savons l'importance de l'évacuation à la mer, en particulier pour le marais audomarois. L'Institution Interdépartementale des Wateringues a évacué par pompage près de 200 millions de m^3 d'eau à la mer en un mois. Au moins autant ont été évacués gravitairement par ouverture des portes à marée basse.

Et maintenant que faire ? C'est la question que se posent élus et techniciens du SmageAa.

L'équipe d'entretien de cours d'eau est encore en train de retirer les arbres et autres branchages qui freinent les écoulements dans les secteurs où cela peut poser problème. Ils auront ensuite une multitude de réparation d'aménagement à effectuer (clôtures, protection de berges ...).

Un diagnostic de fonctionnement des équipement individuels de protection du bâti est mené en décembre et janvier et permettra d'améliorer les futurs aménagements. Une longue liste de nouvelles demandes de ces dispositifs s'est constituée juste après les évènements.

L'équipe du SmageAa rencontre en outre chaque commune afin de recueillir toutes les données utiles aux futurs projets et les idées que peuvent avoir les élus afin de limiter les conséquences des inondations.

L'ensemble des éléments est destiné à identifier au plus vite les voies d'amélioration des ouvrages existants et la nécessité de compléments. Comme ils le font depuis 20 ans, les acteurs locaux agiront ensemble afin de réduire encore les conséquences des inondations.

Plus d'informations : www.smageaa.fr, Facebook @SmageAa et LinkedIn @SmageAa

Devenez assistant maternel !

Le Relais Petite Enfance (RPE) du Pays de Lumbres a choisi de mettre en avant le métier d'assistant maternel en montant une exposition sur les professionnels de la garde d'enfant du territoire. Une façon de valoriser davantage la profession et de la faire connaître plus largement.

Une série de huit clichés d'assistants maternels du territoire avec les enfants qui leur sont confiés quotidiennement et accompagnée de leurs témoignages circule actuellement sur les lieux publics de la Communauté de Communes. L'exposition est visible au centre aquatique l'Aa Piscine jusque janvier. Elle sera ensuite accrochée en février 2024 à La Boutique singulière à Lumbres, puis en mars 2024 à la Maison de Santé Pluridisciplinaire du Pays de Lumbres avant de gagner les médiathèques du Réseau PLUME.

Plus d'infos auprès de l'Espace Enfance et Famille : du lundi au vendredi de 8h30 à 12h30 et de 13h30 à 17h00 et les 1 er et 3 e samedis matin du mois (hors vacances scolaires). Accueil possible, sur rendez-vous, en dehors de ces horaires.
Contact : 1 Chemin du Pressart - 62380 Lumbres. Tél. 03 21 12 91 99 / 06 07 49 32 20 ou par mail espace.enfanceetfamille@ccplumbres.fr

---

Info stations de mobilité en Pays de Lumbres

Les vélos des 7 stations de mobilité de la Communauté de Communes du Pays de Lumbres (Lumbres, Bonningues-lès-Ardres, Escœuilles, Nielles-lès-Bléquin, Seninghem, Wavrans-sur-l'Aa, Zudausques) sont actuellement en hivernage jusqu'au dimanche 10 mars 2024. Par conséquent, les Vélos à Assistance Electrique (VAE) ne sont plus réservables pour le moment. La période d'hivernage permet de les protéger des basses températures et c'est aussi l'occasion de les réviser pour qu'ils soient prêts pour une nouvelle saison de vélopartage au printemps prochain !

Les voitures restent quant à elles disponibles pour vos trajets du quotidien. Vous n'êtes pas encore inscrit et vous êtes intéressé par l'autopartage ? Rendez-vous sur le site internet de Clem :
https://paysdelumbres.clem.mobi/
Pour tout renseignement contactez la Communauté de Communes du Pays de Lumbres au 03 21 12 34 22 ou par mail : maelle.ballandras@ccplumbres.fr Se déplacer autrement, c'est possible en #paysdelumbres
Vous allez être fiers de vous !

Urbanisme : un tuto pour vous aider à déposer un dossier sur le portail en ligne

NOUVEAU ! La Communauté de Communes du Pays de Lumbres vous propose un tuto depuis son site internet www.cc-Paysdelumbres.fr / rubrique urbanisme, pour vous accompagner dans vos démarches de dépôts de dossier d'urbanisme en ligne (certificat d'urbanisme, déclaration préalable, permis de construire, permis d'aménager et permis de démolir) sur le Portail Usager Urbanisme de la Communauté de Communes du Pays de Lumbres disponible en page d'accueil du site internet de la
CCPL cc-paysdelumbres.fr – Portail des autorisations d'urbanisme

Grâce à cette plateforme de dépôt en ligne, vous n'avez plus besoin de vous déplacer pour déposer votre dossier, ni à La Poste pour récupérer vos courriers en recommandés. Vos démarches administratives sont simplifiées.

Pour contacter les instructeurs du service ADS de la CCPL : 03 21 12 94 94 (taper 2) ou ads@ccplumbres.fr

France services de la CCPL : pour être aidés dans vos démarches près de chez vous !

Demander une carte grise, effectuer un dossier de retraite, remplir sa déclaration de revenus sur internet… Vous avez besoin d'aide pour faire une démarche en ligne ?
A la Maison des services, les conseillères France services de la CCPL vous accueillent et vous accompagnent pour toutes vos démarches administratives du quotidien au sein d';un guichet unique de services publics : le ministère de l'Intérieur, le ministère de la Justice, les Finances publiques, Pôle emploi, l'Assurance retraite, l'Assurance maladie, la Caf, la MSA…
Les services développés viennent en complément des services existants dans les mairies des 36 communes que compte le territoire et s'appuient sur de nombreux partenaires.
En parallèle, un bureau spécifique est dédié à la fourniture des cartes d'identité et passeports aux habitants du Pays de Lumbres. C'est une des activités les plus importantes au sein du France services de la CCPL. Un bureau spécifique est dédié à cette activité, encadré par les conseillères France services.

Le France services de la CCPL permet de rapprocher les habitants du territoire de nombreux services soit dans le cadre de permanences sur rendez-vous, ou dans le cadre d'un accompagnement personnalisé à l'utilisation des outils numériques auprès d'une Conseillère numérique France services qui reçoit gratuitement en ateliers de groupe ou en rdv individualisés. Elle peut accompagner chacune et chacun pour atteindre diverses compétences comme : prendre en main le clavier, la souris ; envoyer, recevoir, gérer mes courriels (mails) ; créer et gérer mes contenus numériques ; naviguer sur Internet ; découvrir et utiliser les réseaux sociaux ; apprendre les bases du traitement de texte ; installer et utiliser des applis utiles ; découvrir et utiliser les plateformes en ligne. Les ateliers d'initiation sont gratuits pour les habitants des 36 communes de la CCPL.
Nouveautés à venir en 2024 : Ma Prime Renov ; Ma Prim Adapt ; un nouvel opérateur la MDPH ; Visio guichet CPAM.

France services de la CCPL vous accueille du lundi au vendredi de 08h30 à 12h00 et de 13h30 à 17h00 – sauf le mercredi jusque 18h (pour la remise des titres d'identité) ; ouvert les 1 er et 3 e samedi de chaque mois de 09h00 à 12h00. Adresse : 1, chemin du Pressart – 62380 Lumbres Tél : 03 21 12 94 94

Les projets du Centre Intercommunal d'Action Sociale du Pays de Lumbres

Lancé en mars 2022, le CIAS du Pays de Lumbres a mis en œuvre ses premières actions en 2023.
Naissances. Le Centre Intercommunal d'Action Sociale (CIAS) du Pays de Lumbres a distribué gratuitement en 2023 93 tapis d'éveil aux familles du territoire ayant accueilli une naissance au sein de leur foyer au cours de l'année. La prochaine distribution aura lieu début 2024 pour les enfants nés fin 2023.

Adolescents. Le CIAS a mis sur pied une colonie pour adolescents en juillet 2023. 50 adolescents du territoire sont partis à Montgenèvre, séjour financé par Le CIAS, la CAF, certaines mairies et les familles. Une action qui sera également reconduite en 2024.

Solidarité. Le CIAS travaille à un projet d'épicerie sociale mixte afin de proposer un soutien aux populations les plus précaires du territoire, à travers une offre de produits de qualité à moindre coût et d'apporter un accompagnement à ces personnes en proposant un suivi individuel et des ateliers collectifs (école de consommateurs) pour tous. Ouverture prévue au printemps 2024.
Plus d'infos auprès du CIAS au 06 40 86 18 39

PAYS DE LUMBRES
COMMUNAUTÉ DE COMMUNES

ETAT CIVIL / CARTE D'IDENTITE

Télécharger une pré-demande sur le site : http://predemande-cni.ants.gouv.fr/ et appeler la CCPL (équipée de station d'enregistrement)

Depuis mars 2017, les demandes de CARTE NATIONALE D'IDENTITE ne se font plus à la mairie.
Les pièces nécessaires pour un renouvellement sont
- l'ancienne carte,
- un justificatif de domicile de moins d'un an,
- le livret de famille,
- 2 photos d'identité récentes,
- la taille de la personne.

Pour une première demande il faut produire, en plus, un extrait d'acte de naissance.

En cas de perte ou de vol : un timbre fiscal de 25 €.

Mise a jour de nos fichiers :

A votre arrivée dans la commune, lors d'un changement dans votre situation familiale (naissance, etc. ....)

Il vous est **recommandé de vous faire connaitre en mairie** afin de mettre à jour le fichier population.
Certaines informations sont issues de ce fichier, notamment la distribution des cadeaux de noël , les colis aux aînés, etc...

Il est rappelé que dans le cadre de la protection des données personnelles **la commune est garante du respect de la réglementation.**

Vous disposez d'un droit de regard sur l'utilisation de vos données et que ces dernières sont sécurisées et ne peuvent être utilisées autres que dans les cas ci-dessus sans votre consentement.

Recensement et journée Défense et Citoyenneté (JDC) :

Les jeunes de 16 ans de nationalité française doivent se faire recenser dans les trois mois suivant leur anniversaire.
Pour cela, il faut vous présenter en mairie avec votre pièce d'identité et le livret de famille des parents.

COMMUNE D' ESQUERDES

Une procédure de reprise de concessions abandonnées est en cours au cimetière de l'église

LE PROCES VERBAL EST CONSULTABLE SUR LE PANNEAU A L'ENTREE PRINCIPALE DE L'EGLISE ET A LA MAIRIE

Pour tous renseignements, merci de s'adresser à la Mairie.

FFDSB — UNION DEPARTEMENTALE DU PAS DE CALAIS

Amicale des D.S.B. de WIZERNES

Affiliée à la F.F.D.S.B. - Reconnue d'Utilité Publique

Mail : brigitte.lebland3@bbox.fr Tél : 06.63.60.03.61

Bonjour,
Je vous fais part des dates de collectes de don de sang pour l'année 2024

-Jeudi 25 Janvier

-Jeudi 21 Mars

-Jeudi 4 Juillet

-Jeudi 26 Septembre

-Jeudi 28 Novembre

de 14h à 18h.

communication

Nouveau site internet de la commune dés 2024

page facebook @

site internet @

Nouveau visuel et fonctionnalité de l'application MMEP (ma mairie en poche) n'hésitez pas a la télécharger

application MMEP

Vous souhaitez communiquer lors de notre prochain bulletin municipal, contactez la mairie...

EXPRESSION LIBRE DE LA LISTE D'OPPOSITION "ESQUERDES NOUS RESSEMBLE, ESQUERDES NOUS RASSEMBLE"

L'équipe de « Esquerdes nous ressemble, Esquerdes nous rassemble » vous présente ses meilleurs vœux pour cette nouvelle année 2024.
Qu'elle soit riche en santé, partage et bonheur.
Nous avons une pensée toute particulière pour nos sinistrés à qui nous souhaitons beaucoup de courage en ces temps difficiles.

EXPRESSION LIBRE DE LA LISTE D'OPPOSITION "BIEN VIVRE À ESQUERDES"

Chers administrés de notre beau village,
Après le Covid, des faits gravissimes ont marqué l'année 2023 que ce soit par les séismes dans le monde ou la guerre au bord de l'Europe, nous finissons par ces inondations qui ont touché notre village. Merci à vous pour cette résilience, cette entraide que vous avez pu encore nous démontrer pour chacun dans cette épreuve.

En cette période de célébration et de partage, nous tenions à vous exprimer nos vœux les plus chaleureux pour l'année à venir. Que 2024 soit remplie de réussites, de moments de joie partagée et d'accomplissements pour chacun d'entre vous.
Ensemble, continuons à construire une communauté unie, solidaire et dynamique où chacun trouve sa place. Que cette année nouvelle soit le théâtre de projets passionnants, pour notre village, de rencontres enrichissantes et de solidarité renforcée.
Toute l'équipe de bien vivre à ESQUERDES , se joint à moi pour vous souhaiter, une année pleine de bonheur, de santé et de prospérité. Puissions-nous, main dans la main, faire de notre commune un lieu où il fait bon vivre et où l'avenir s'annonce prometteur.
Très sincèrement,

Toute l'équipe de bien vivre à ESQUERDES

ESQUERDES 2024...